ISSN: 1384-0657

Historische Kring Eemnes

1996-3

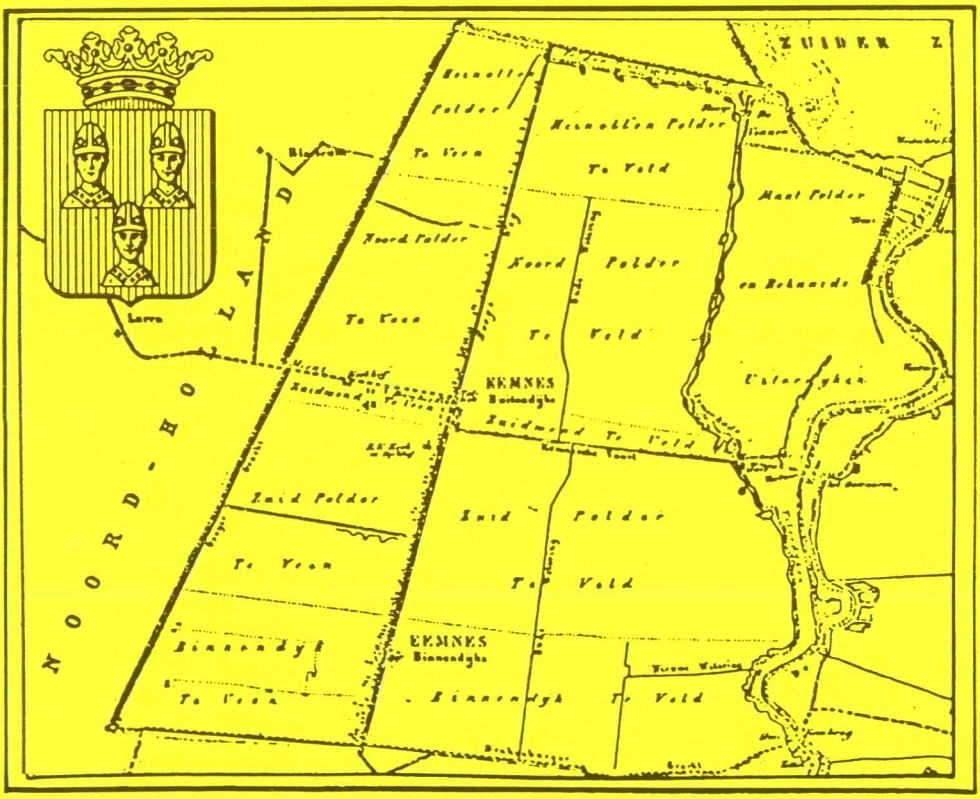

Historische Kring Eemnes

oktober 1996, jaargang 18, nr. 3.

verschijnt viermaal per jaar

Bestuur:

Voorzitter	T. Roodhart	Laarderweg 12
Vice-voorzitter	H. v. Hees	Kerkstraat 15
Secretaris:	M. v.d.Schaal	Watersnip 14
Penningmeester:	F. Mol	Singel 11, 1261 XP Blaricum
Leden:	B. v. Raaij	Zaadkorrel 23
	R.Ruizendaal	Laarderweg 31
	J. v. Wijk	Raadhuislaan 39

contributie H.K.E. ƒ 25,-- per jaar. Voor leden buiten Eemnes ƒ 2,50 porti bijbetalen. Girorekening nr. 2080362 Losse nummers kwartaalboekje ƒ 7,50

Ledenadm., adreswijzigingen en verkoop losse nummers: B. van Wijk-Blom, Raadhuislaan 39, tel. 5314689

Redactie: B. van Raaij, tel. 5386594

Typewerk en Correctie: M. Achthoven, B.van Wijk

Het geheel of gedeeltelijk overnemen van artikelen is slechts toegestaan na toestemming van de redactie.

Doel van de vereniging is bevordering van de kennis van- en de belangstelling voor de geschiedenis in algemene zin en de geschiedenis van Eemnes, met aansluitend gebied, in het bijzonder.

Inhoud:

Van de redactie	122
Werkgroepen	123
Oudheidkamer	123
In Onze serie "Oude Eemnesser.."	124
Mevrouw Wortel 100 jaar	134
Herinneringen	138
Wie helpt ons?	140
Werkgroep Recent Verleden	141
Korte geschiedenis van het geslacht De Bruin in Eemnes	142
Wilhelmina Arends-Bruinekool Ze overleefde een ernstig ongeluk en werd 101 jaar	160
Wist u dat	166
Wie herkent ze?	166
Schenkingen HKE	169
Wie doet er mee? Wie weet er van?	171

Van de redactie

Copy voor het volgende kwartaalboekje ontvangen wij graag voor 15 november 1996.

Werkgroepen

Monumenten	M. Beel,	Plantsoen 9	5313290
Biblio/ topografie	W.v. IJken	Everserf 20	5389367
Genealogie	H.v. Hees	Kerkstraat 15	5389849
Recent Verleden	M. v.d.Schaal	Watersnip 14	5317093
Klederdracht	L. Lankreijer		
Eem-en Gooiland		Aartseveen 94	5389198
Tentoonstelling	J.v. Wijk	Raadhuisln 39	5314689

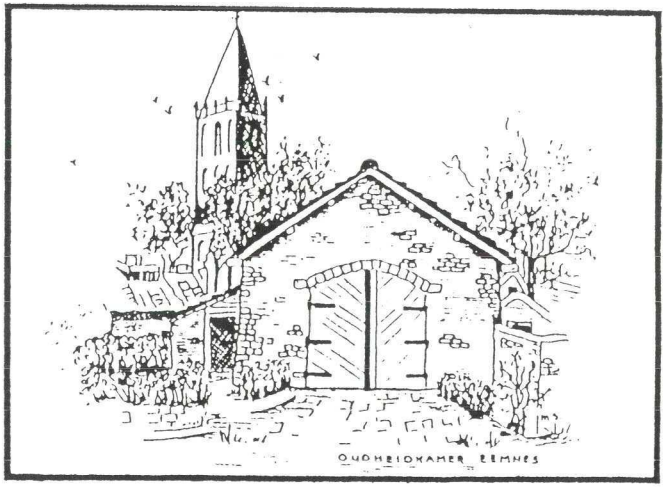

Oudheidkamer

Oudheidkamer Eemnes
Raadhuislaan 2a
Telefoon 035-5382375
Geopend: Zaterdag van 14.00 - 16.00 uur
Toegang gratis.

vertelt mevrouw D. Strobosch-van Duijne ons haar verhaal over de familie Van Duijne en over de periode dat ze in Eemnes woonde.
Mevrouw Strobosch werd op 13 juli 1912 in het voormalige Eemnesser gemeentehuis (nu restaurant 't Oude Raadhuijs) geboren. Haar ouders waren Magdalena Erasmus geboren te Groede en Cornelis van Duijne geboren te Borsele. Toen zij 17 jaar oud was, verliet ze Eemnes om in Leiden voor onderwijzeres te gaan leren. Na haar studie werd ze hoofd van een school in Oud-Beijerland. Tegenwoordig woont mevrouw Strobosch in Amsterdam. Haar Eemnesser herinneringen spelen zich dus vooral af in de periode 1912-1930.

"Na zijn militaire dienst heeft vader nog twee jaar bijgetekend als remplacant, je ging dan voor een ander in dienst. Daarna werd hij marechaussee en van daaruit was het niet moeilijk om gemeenteveldwachter te worden. Hij maakte van die mogelijkheid gebruik en solliciteerde in 1901 als gemeenteveldwachter in Huizen (N.H.) en kreeg die functie.

Toen vader in Groede gedetacheerd was heeft hij moeder ontmoet. Ze besloten om op 27 december 1901 te trouwen. Maar toen ze op het gemeentehuis kwamen om het huwelijk te laten voltrekken kon het feest niet doorgaan. De stukken waren er namelijk niet omdat de boot van Terneuzen naar Breskens niet had gevaren vanwege de mist! Onverrichterzake gingen ze weer naar huis en pas de volgende dag kon er getrouwd worden.

Van de periode dat vader in Huizen werkte weet ik niet veel, alleen dat mijn broer Frans er in 1903 geboren is.
In 1905 solliciteerde vader naar de post van

gemeenteveldwachter in Eemnes als opvolger van J. Huurdeman. Op 22 april 1905 werd hij aangesteld (tevens als onbezoldigd rijksveldwachter).

Barendina (Dien) Johanna Magdalena van Duijne gehuwd met J. Strobosch, geb. Eemnes 13-07-1912 in het Oude Raadhuis. Foto van ± 1972

Eerst gingen ze op Laarderweg 47 wonen en niet lang daarna in het huis waar ook Seldenrijk gewoond heeft. Daar is mijn zuster Jo geboren. In 1907 was het gemeentehuis klaar en zijn ze daar ingetrokken. We hebben daar tot vader zijn pensionering in 1932 gewoond. Daarna verhuisden ze naar de Melkweg in Laren.

In 1914, ik was toen twee jaar oud, is moeder op een dag met ons naar Zeeuws-Vlaanderen gegaan om haar moeder in Groede te bezoeken. Het was mobilisatie en de boot in Zeeland vaarde niet als er geen vrouw aan boord was. In Den Bosch en Vlissingen klampten de mannen moeder al aan om te vragen of ze met haar verder mochten reizen. In Groede aangekomen vroeg haar moeder: "Wat kom je doen, er is oorlog!" De volgende dag moesten we weer terug. Via 's-Hertogenbosch, Utrecht en Baarn kwamen we weer in Eemnes. We liepen de dam af langs het gemeentehuis en zagen pa boven de krant zitten lezen. Toen we binnen kwamen vroeg hij: "Wat komen jullie doen?" Hij had nergens erg in.

In 1917 is er een luchtschip op Eemnes gevallen. We lagen nog op bed toen de telefoon over ging, daarna werd het pikke donker. Later bleek, dat het luchtschip de telefoondraden meegenomen had en op de bakkerij van Heek (Wakkerendijk 3) neergekomen was. Gelukkig waren de militairen er al uitgesprongen. Alle spullen die in het schip gezeten hadden, werden bij ons in het achterhuis gezet. Ik weet goed dat Prins Hendrik ook nog is geweest.

Bij pa thuis in Zeeland hielden ze altijd twee varkens: één om zelf op te eten en één voor de verkoop. In Eemnes had vader ook altijd twee varkens. Eén ging naar V.d. Burg

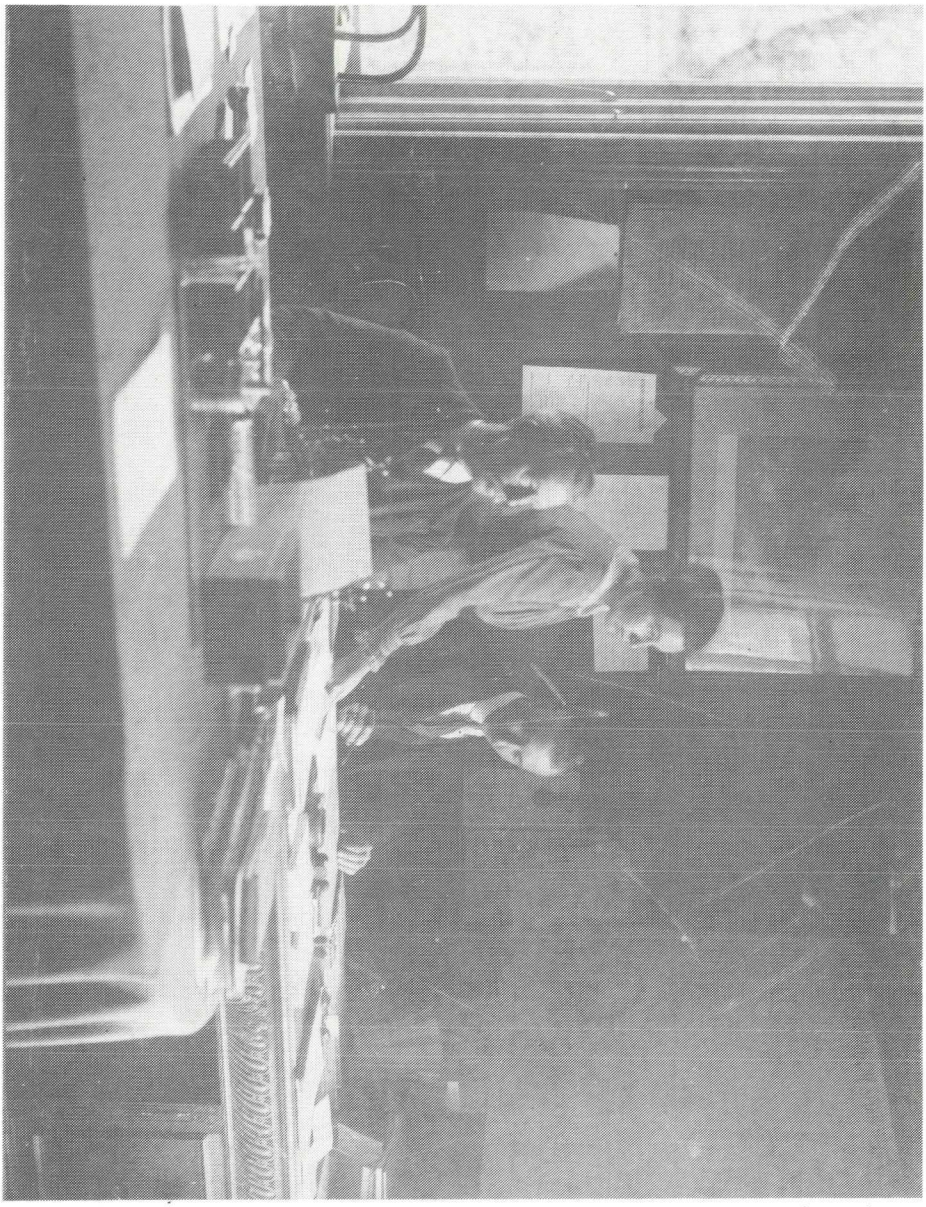

Blik in het distributiekantoor van Eemnes, dat zich in de Eerste Wereldoorlog (1914-1918) bevond in de raadszaal van het gemeentehuis van Eemnes.
v.l.n.r. directeur de heer Hoek, secretaresse mej. Endendijk en de heer C. van Duijne, gemeenteveldwachter van Eemnes

in Laren voor de verkoop. Het andere werd bij ons beneden geslacht, terwijl ik boven op zolder lag te slapen. Dit gebeurde 's morgens rond 7.00 uur, je hoorde dan het varken vreselijk gillen, afschuwelijk. Het werd helemaal open gesneden en tegen een leer opgehangen. Waarschijnlijk is hieruit het gezegde ontstaan, dat een varken zelfs nog na zijn dood leert. Daarover ging een wit laken. Dan kwamen de boeren kijken, ze noemden dat "priezen", waarna er altijd een borreltje werd gedronken. De volgende dag kwam dan Mijntje van Wegen van 't Zwaantje. Samen met moeder zorgde ze voor de afwerking van het varken.

We hadden ook een geit. Eens had het dier zijn poot gebroken. De veearts kwam om deze te zetten, dat kostte ƒ 7,50. Toen zei pa: "Dat doe ik nooit meer, dat kreng is nog niet eens ƒ 7,50 waard!
De geit stond altijd buiten in het gras waar hij met een pen was vastgezet. Als het Sinterklaas was nam pa de pen van de geit en ging daarmee in de schoorsteen heen en weer net alsof het Zwarte Piet was. Daarna liet hij de pen vaak slingeren en zeiden Jo en Frans: "oh, daar heb je Zwarte Piet" als ze deze pen zagen liggen.

Waar nu de Raadhuislaan loopt, lag vroeger onze grond, een heel stuk! Daarnaast was de boerderij van Rigter. Achter die boerderij stond een schuur waar buurvrouw Rigter vis en dergelijke bakte. Achterin was een kamertje, dat uitkeek op het kippenhok en in dat kamertje woonde Harmen Fokken (geboren 1858). Hij was de zoon uit een mesalliance-huwelijk van een doktersdochter met de knecht. Zijn moeder was Wilhelmina Maria Bell (1817-1906), dochter van dokter Matheus Bell, gemeentearts van Eemnes van 1812-1856. Zijn vader was de

werkman Mathijs Fokken, die 12 jaar jonger was dan zijn moeder. Harmen dronk ontzettend. Soms kwamen ze bij ons om te vertellen hoe dronken hij was, maar vader wilde er nooit iets mee te maken hebben. Als Harmen dan thuis kwam, plaagden de Eemnessers hem altijd en haalden van alles met hem uit. Hij mocht geen licht in zijn kamertje hebben, want de boer was bang dat de zaak in de fik zou gaan. Als hij thuis was, nam hij volgens de verhalen altijd een groot mes van de muur waarmee hij een homp kaas afsneed. Daarna kroop hij door het spinrag heen in zijn bedstee. Op een keer hadden ze, voordat de man thuis kwam zijn tafel met de poten omhoog gezet. Nou, je begrijpt wel wat er gebeurde toen hij in het donker thuiskwam. En dan stonden ze aan de andere kant te lachen, er was toch geen licht!

Een andere keer ging er een heel stel naar hem toe. Harmen had het in de gaten, kreeg de pest in en kwam met zijn mes naar buiten. Hij riep: "Ik rijg jullie allemaal aan het mes!" Toen werd het achter elkaar aan rondjes lopen om de hooiberg. Hij kon ze echter nooit inhalen!

Henk v.d. Voort was een zwerver. Hij kwam bij tijd en wijle naar Eemnes en vroeg dan onderdak. Dat betekende dat hij een nacht wilde doorbrengen in de "gemeentegevangenis" onder de toren van de Hervormde Kerk aan de Kerkstraat. Hij kwam dan naar vader toe en vroeg: "Sta ik al in de Kiekerekie?" Daarmee bedoelde hij het politieblad. Als hij er namelijk in stond, dan kon hij opgesloten worden. Zijn vrouw had een bakkerij in Harderwijk dus hij kon gewoon thuis wonen, maar hijzwierf veel liever. Ook dronk hij veel, ik heb hem wel eens spiritus zien drinken. Als hij onderdak had, maakte moeder 's morgens brood klaar,

dat dan naar het hok onder de toren werd gebracht. Na zijn ontbijt kwam Henk er dan weer uit en kreeg hij nog een portie brood mee.

Cornelis van Duijne, geboren 1870-overleden 1950.
Hij was van 1905 tot 1932 gemeenteveldwachter van Eemnes

Op een dag in de zomer kwam er een zwerver, om 5.00 uur 's middags bij ons om onderdak vragen. Vader zei: "Het is nog zo vroeg, het is nog licht, dus geen tijd om nu al in dat hok te zitten." Hij is toen doorgelopen naar Baarn om daar onderdak te vragen. Daar had je het gemeentehuis met het politiebureau en er achter een rijtje cellen. Ze hebben hem toen in een cel gestopt en zijn hem vergeten! Drie weken later vonden ze hem dood in de cel. Dat heeft mijn vader veel gedaan, want hij had die man doorgestuurd. Nog vele jaren lang, zegt men, hing er op de dag dat hij gevonden was een bosje bloemen aan het hek. Sindsdien was het bij ons een vaste gewoonte om als er iemand in het hok zat, de sleutel op tafel te laten liggen. Pa zei altijd: "In godsnaam laten we het niet vergeten!"

Je kreeg als veldwachter met van alles te maken. Op een dag, 6 januari (Drie Koningen) stonden er een paar jongens voor de deur. Pa ging mee, er was een ongeluk gebeurd. Op de plaats waar de Buitenvaart in de Eem uitkomt, was een jongen met schaatsen in een wak gereden. De drie jongens die achter hem reden konden niets meer doen en zijn de politie gaan halen. Vader en Frans gingen er met een ladder en een dreg naar toe, ze hebben hem uit het water gehaald en weggebracht. Daarna is hij in het lijkenhuisje op de Algemene Begraafplaats gelegd. Aan de papieren uit zijn portefeuille zagen ze wie het was. Het was een jongen uit Soest van ongeveer 22 jaar. Toen ze hem kwamen halen, bleek dat de kist te klein was.

Dit soort dingen hoorde je dan als politiegezin, maar bij ons was het vaste prik: je praat nooit uit het huis!

Jan Fokken reed hier indertijd een busdienst.

Wij hadden met Jan de afspraak: als er licht brandt voor op het gemeentehuis, dan gaat er iemand van ons mee. Wij hadden vrij wonen, vuur en licht, dus moeder werd altijd hels als er een lamp bleef branden, dat was namelijk gemeenschapsgeld. Hij stond dan soms maar te toeteren, terwijl er niemand kwam omdat het licht per ongeluk brandde. Op een keer ging mijn moeder met mijn tante uit Zeeland naar de markt in Hilversum. Ze reden met de bus van Jan Fokken. Toen ze ter hoogte van de Bijbelschool op de Laarderweg waren (nu Rabobank) zei moeder tegen tante: "Je hebt je pantoffels nog aan!" Ze vroeg meteen aan Jan of hij nog even terug wilde gaan en Jan ging terug! Dat kon toch maar allemaal in die tijd.

Mijn broer Frans heeft eerst voor onderwijzer geleerd, maar die studie heeft hij niet afgemaakt. Hij kon een administratieve baan krijgen op het bureau van de Gooise Stoomtram in Huizen en dat vond hij veel leuker. Toen hij in militaire dienst moest, raakte hij die baan echter kwijt. Wat die dienst betreft: Bij de keuring moesten Frans en Geurt Wortel de laatste twee lootjes trekken. Frans trok het lot waarmee hij wel in dienst moest en Geurt niet! Later is Frans nog sergeant geworden in Amersfoort. Uit dienst gekomen, ging juist mijnheer Snel met pensioen; hij was ambtenaar van de burgerlijke stand op het gemeentehuis. Frans solliciteerde naar die baan en kreeg deze. Hij liet een huis bouwen door Jan Hagen: Laarderweg 124 en daar heeft hij vele jaren gewoond tot hij naar een aanleunwoning ging in de Noordbuurt (Zomertaling 47). Hij is in 1987 overleden.
Frans was geen makkelijk mens, maar hij stond voor iedereen klaar. Als je in de rottigheid zat, dan vocht hij voor je. Hij had een prachtig handschrift, daar stond hij om be-

De heer Frans van Duijne (1903-1986), jarenlang gemeenteambtenaar (Burgelijke Stand) in Eemnes. Hij stond bekend om zijn fraaie handschrift

kend.
Nog even een leuke herinnering aan mijn broer Frans en zuster Jo. Op zondag werden ze naar de kerk gestuurd, terwijl ik dan nog op bed lag. Dan moest de witte vloer van de secretarie schoongemaakt worden. Ze kregen een paar centen mee om in de kerkenzak te gooien. Op een keer zei Frans: "Jo, we gooien het geld niet in de kerkenzak, maar we gaan er bij Daatje Nagel snoep voor kopen." Ze namen knopen van huis mee om die in de zak te doen. Frans pakte een paar neutrale knopen en Jo uniformknopen. 's Middags kam Jan Dop, de koster, bij ons thuis om de knopen terug te brengen!

Wat vond ik het enig om dit allemaal te vertellen, want ik heb een leuke jeugd gehad in Eemnes

Mevrouw Strobosch-van Duijne, een welgemeend dankuwel voor deze onderhoudende terugblik in de Eemnesser historie.

Henriet Liscaljet
en
Henk van Hees

Mevrouw Wortel 100 jaar

In de Laarder Courant "De Bel" van 29 augustus 1996 stond een artikel over een mevrouw Wortel die op 28 augustus 100 jaar was geworden.
Door leden van de Historische Kring Eemnes werd mij gevraagd welke mevrouw Wortel dit betrof. De vraag was ook of ik dit even wilde uitzoeken en er eventueel een artikeltje over schrijven. Omdat zij in de "Stichtse Hof" woont, ben ik daar gaan informeren. Echter, de wet op de privacy werkte ook hier. De betreffende medewerkster was op dat moment niet aanwezig en informatie verschaffen over inwoners doet men niet. Ik moest telefonisch contact opnemen.
Dat deed ik en de mevrouw die een en ander behandelt stelde voor om de familie te bellen. Zij zou dan vragen of men er geen bezwaar tegen zou hebben als er iemand van een Historische Kring een verhaal over hun moeder zou gaan schrijven.
En zo werd ik al heel snel gebeld door mevrouw Scholten, de dochter van de 100 jarige mevrouw Wortel.
Zij vertelde mij dat ze het idee heel leuk vond om een artikel over haar moeder in het kwartaalbericht van de Historische Kring te zien verschijnen.
Zodoende werd een afspraak gemaakt en zat ik enige dagen later bij mevrouw Scholten-Wortel

aan de koffie.
Zij vertelde, terwijl haar man af en toe aanvulde met een datum of jaartal.

Jannetje Wortel-Mol

Zij werd geboren te Eemnes op 28 augustus 1896, als Jannetje Mol, dochter van Dirk Mol (1870-1952) en Aartje Kuijt (1876-1952). Zie ons blad van december 1987, jaargang 9, nr. 4. Op bladzijde 136 "Een korte geschiedenis van de Eemnesser familie Mol".

Haar ouders woonden in het Hofje, in een klein woninkje voor armen van de Nederlands Hervormde gemeente Eemnes-Buiten. Dat is waar je nu vanaf de Meentweg het fietspad opgaat naar de Noordbuurt, ten zuiden van Meentweg 59.
In de dertiger jaren zijn deze woninkjes afgebroken.

Het gezin Wortel met 2 kinderen, Kees en Suzanne.

In 1919 trouwde Jannetje Mol met Kees Wortel, geboren op 12 januari 1897, zoon van Lambertus Wortel en Susanna Silvester. Nadat ze getrouwd waren, hebben ze eerst ingewoond bij Henk Wortel aan de Laarderweg in Eemnes. Hier werd zoon Kees geboren. Kort daarna zijn ze in Bussum gaan wonen op Gooiberg nummer 18 achter. Vader Kees was boer en losarbeider. De melk van hun koeien werd door Jannetje in de buurt uitgevent.
In 1937 verhuisden ze naar de Plaggenweg 22. Daar zette Kees zijn boerenbedrijf voort en Jannetje runde de "Uitspanning De Zandzee". Daar kwamen veel dagjesmensen met kinderen. Ook groepen schoolkinderen. En die kregen allemaal dorst en dan kwamen ze bij Jannetje een glaasje limonade of een kopje koffie of thee drinken. Hier konden de kinderen, net als in Valkeveen of Muiderberg, aan het strand spelen. De Zandzee was een grote plas, een soort ven, in de Bussumse heide. Op een keer kreeg Jannetje zelfs een groep van 300 Joodse kinderen te verwerken. Ze vond het prachtig en heel gezellig. Op een gegeven moment kon ze heel trots van haar eigen verdiende centjes een stofzuiger kopen.
Toen in 1940 de oorlog uitbrak en zij het bordje "Verboden voor Joden" moest ophangen, was voor haar de maat vol en stopte ze met de uitspanning. Bij Jannetje was iedereen welkom en zeker Joden.
Uit het huwelijk van Jannetje en Kees Wortel zijn vier kinderen geboren, Kees in 1920, Suzanne in 1925 en Piet in 1931. Daartussen was ook een kind geboren maar die stierf al heel vroeg. Kees sr. overleed in 1962.
Sinds januari 1955 woont Jannetje in de Stichtse Hof in Laren. Zodoende kwam ook de burgemeester van Laren, de heer L.H.Th. Hendriks haar feliciteren.
Ze heeft het goed naar de zin de Stichtse Hof en als ze blijft zo ze is, kunnen we haar

Mevrouw Wortel-Mol als 100-jarige met haar kleinzoon Fred Scholten en achterkleinzoon Liam Scholten.

volgend jaar weer feliciteren.

Nog een 100-jarige.

In Lunteren was 2 dagen na Jannetje's verjaardag nog een 100-jarige. Dat was de dochter van Annetje Mol (*1873) en Marten van Lubeck. Annetje was de zuster van Dirk Mol, de vader van Jannetje.

Bep De Boer

★

Herinneringen

Ongetwijfeld was in de jaren '20 en daarvoor de buurt bij het Dikke Torentje en herberg Het Roode Kruis het centrum van Eemnes-Binnen. Toch was er in de tweede helft van de jaren 20 en de jaren 30 en 40, na het afbranden van Het Roode Kruis nog wel iets van die functie als centrum overgebleven.
Er stonden nog drie winkels op rij: Elders, Oostrum en Roothart. Bovendien was de stalling van Het Roode Kruis niet verbrand. Adriaan Rebel had er voor de jaren 40 zijn garagebedrijfje in. Rebel gaf ook rijles en nam rijexamens af.
Mijn vader kocht bij Rebel een nieuwe bestelwagen. Hij had nog nooit gechauffeerd. Rijles en rijexamen bestonden uit uitleg van de bedieningsapparaten van de auto en vervolgens een stukje rijden. Na afloop van de rit sprak Rebel: "Het zal wel gaan hoor, als je me nog nodig hebt, dan kom je maar."

Ries Rebel, broer van Adriaan, droeg ook bij tot het functioneren van het centrum: hij exploiteerde een benzinepomp, schuin voor de kerk.
Ries Rebel was tevens chauffeur op de busdienst tussen Laren en Baarn. Ries was kleinachtig, als ie de bus zag aankomen, dan zag je eigenlijk alleen maar de chauffeurspet van hem. Toen mijn vader pas zijn rijbewijs had en voor de eerste keer de bus moest passeren was hij en beetje zenuwachtig. Van de weeromstuit zag hij de pet van Ries over het hoofd. Hij schrok zich bijna lam, hij dacht dat er een bus zonder chauffeur aan kwam.

Aan de muur van de stalling van Het Roode Kruis, waarin Adriaan Rebel zijn bezigheden had, hing een mededelingenbord. De mededelingen bestonden voornamelijk uit schouwberich-

ten. Elke boer, die langskwam, stopte even om de mededelingen door te nemen. Veldwachter De Groot kwam de berichten ophangen. Dat was een zeer gewichtige zaak. Behalve een doosje punaises droeg hij ook een grote sleutelbos bij zich. Met een klein sleuteltje van de bos opende en sloot hij de deurtjes van het mededelingenbord.

De brievenbus stond ook in het centrum, tegenover de winkel van Elders. Jaap van Dijk kwam de bus lichten. Jaap bezorgde ook de post in Eemnes-Binnen.
In mijn ogen was Jaap de beste postbode van Nederland. Toen ik net had leren lezen en schrijven besloot ik mijn pas verworven kennis eens in praktijk te brengen. Ik schreef een kaartje met twee woorden erop: "Chris" en "Eemnes" en verder niets. Ik postte die kaart in de brievenbus tegenover paleis Soestdijk, want ik dacht dat Koningin Wilhelmina daar ook haar brieven postte en dat maakte het nog indrukwekkender. Enkele dagen later bezorgde Jaap de kaart feilloos.

Er waren in die dagen nog weinig mensen die telefoon hadden. Naast het weggedeelte van de Wakkerendijk stond een rij electriciteitspalen. Kees Hoofd en later ook zijn zoon Wim klommen met klimhaken aan hun voeten bijna moeiteloos die palen in om de contactpunten der draden te controleren of te repareren. Een stukje achter die rij electriciteitspalen stond nog een rij palen; die palen waren korter en hadden wat minder verbindingsdraden. Het waren telefoonpalen, de rij eindigde ter hoogte van Wakkerendijk 182. Gerrit de Bree was de enige in Eemnes-Binnen die telefoon had.
Als iemand in Eemnes-Binnen een dringende boodschap had over te brengen, dan moest hij of zij naar Gerrit de Bree fietsen om te

telefoneren. Als je geen ervaring had met telefoneren (dat had bijna niemand), dan draaide Gerrit of zijn vrouw Betty het nummer voor je en dan kreeg je de hoorn in je trillende vingers aangereikt.

Chris Roodhart
De Meern.

★

Wie helpt ons?

We hebben een actieve werkgroep die van alles uitzoekt over de Eemnesser bevolking. Zo zoeken we van allerlei families de geschiedenis uit aan de hand van stambomen. Daarvoor zetten we alle gegevens van de Burgerlijke Stand Eemnes uit de periode 1811-1920 op papier. We hopen dat nog eens in boekvorm uit te geven.
Nu zoeken we mensen die ons willen helpen om de gegevens uit de akten van geboorte, huwelijk en overlijden over te nemen. Dit schrijfwerk kan gebeuren in het archief op het gemeentehuis.
Eventueel is het ook mogelijk om copietjes te maken en thuis het schrijfwerk te doen. Het is mogelijk om je tempo van werken zelf te bepalen.

Iedereen die er wel wat voor voelt om ons te helpen, wordt verzocht contact op te nemen met

Henk van Hees
Kerkstraat 15
Eemnes
tel. 035-5389849

of

Bertie van Wijk-Blom
Raadhuislaan 39
Eemnes
tel. 035-5314689

★

Werkgroep Recent Verleden

De foto-kijkdagen op 30 en 31 augustus jl. zijn een groot succes geworden. Velen hebben de moeite genomen om in de Oudheidkamer te gaan kijken en hebben vol ijver de namen van de voor hen bekende mensen, gebeurtenissen en locaties ingevuld. Hartelijk dank namens de werkgroep Recent Verleden.

De werkgroep houdt zich bezig met het verzamelen, onderzoeken en registreren van alles wat zich de laatste 50 jaar in Eemnes heeft afgespeeld, door middel van interviews, krantenknipsels en foto's.

Momenteel is één der leden bezig met het verzamelen van gegevens over de aanleg van de A27. Een ander lid van de groep verdiept zich in het uitzoeken van gegevens betreffende diverse kunstschilders die in Eemnes geleefd en gewerkt hebben.

Een vaste fotograaf legt alle veranderingen die zich voordoen in Eemnes, op de gevoelige plaat vast.

Nog een lid knipt wekelijks uit de Gooi- en Eemlander alle berichten die over Eemnes gepubliceerd worden. Deze persoon beëindigt, wegens tijdgebrek, eind december dit werk.

VOOR DEZE PERSOON VRAGEN WIJ EEN VERVANGER1!
Elke week dat er niet geknipt wordt gaat er een deel van de publikatie over Eemnes verloren.
U kunt zich melden bij de voorzitter van de groep: Mary van 'der Schaal, telefoon 035-5317093.

★

Korte geschiedenis van het geslacht De Bruin in Eemnes

In Eemnes kent men van oudsher een Rooms-Katholieke familie De Bruijn (besproken in ons kwartaalblad nr. 3 van 1986) en een Nederlands Hervormde familie De Bruin. Deze laatste familie wordt in dit artikel centraal gesteld. Mannelijke telgen van dit geslacht wonen sinds 1846 in Eemnes.
De familie is afkomstig uit Neerlangbroek (Nederlangbroek), een plaatsje ten zuiden van Doorn aan de rand van de Utrechtse heuvelrug. Interessant is dat diverse personen uit de driehoek Woudenberg-Scherpenzeel-Neerlangbroek in de vorige eeuw naar Eemnes getrokken zijn. Er werden onderling ook huwelijken gesloten. Het gaat dan om families als Van Woudenberg- Meernik-Scherpenzeel en De Bruin.

We beginnen ons verhaal rond 1690 met de stamvader, die Wulfert heette.

I. **Wulfert (de Bruin)** geboren ca. 1690
trouwt ca. 1720
Jannegie

Van deze Wulfert is verder nog helemaal niets bekend. Mogelijk woonde hij ook al in Neerlangbroek. Uit zijn huwelijk zijn twee zonen bekend:

I.1 **Aart Wulferts de Bruin**
geboren ca. 1725
trouwt Neerlangbroek 09-11-1748
Jannegie Gerrets van Woudenberg

Uit dit huwelijk werd weer geboren
Jannetje Aartse De Bruin
gedoopt Neerlangbroek 18-08-1754
overleden Eemnes 25-09-1811
trouwt Eemnes 14-02-1779

Gijsbert Janse van Essen
(1734-1808)

Jannetje de Bruin en Gijsbert van Essen woonden op de boerderij Wakkerendijk 104. Jannetje kwam als eerste van de familie De Bruin in Eemnes terecht.
Na haar dood bleef haar zoon Wulfert van Esen op de boerderij Wakkerendijk 104 wonen. Hij trouwde met Geertje van Veldhuijzen uit Driebergen.

De tweede zoon van stamvader Wulfert was:

I.2 **Gerrit Wulferts de Bruin**
geboren ca. 1735
woonde in Neerlangbroek
trouwt ca. 1763
Jannegie van Barneveld

Dit echtpaar woonde in Neerlangbroek. Uit dit huwelijk zijn de namen van zeven kinderen bekend: 3 zoons en 4 dochters. Voor de Eemnesser tak gaan we verder met hun jongste zoon:

I.2.1 **Wulfert Gerrits de Bruin**
geboren Neerlangbroek
gedoopt Doorn (bij gebrek aan een predikant in Neerlangbroek)
24-09-1775
overleden vóór 1846
trouwt ca. 1803
Willemijntje Wulfertse

Na hun huwelijk woonde dit echtpaar zeker nog zo'n 20 jaar in Neerlangbroek. Het is niet bekend waar ze daarna gewoond hebben. In ieder geval verbleven ze enige tijd te Wijk bij Duurstede. Het is ons ook niet bekend waar ze zijn overleden.
Drie zoons uit hun huwelijk kwamen in Eemnes

terecht.

I.2.1.1 **Gerrit de Bruin**
gedoopt Neerlangbroek 28-10-1804
overleden Eemnes 01-09-1847
trouwt Eemnes 25-10-1846
Geertje van Veldhuijzen
(1802-1875)

Geertje van Veldhuijzen was weduwe van de eerder genoemde Wulfert van Essen (Wakkerendijk 104). Na zijn dood in 1842 hertrouwde zij in 1846 met een achterneef van Wulfert en dat was Gerrit de Bruin. Ook dit echtpaar bleef wonen op de boerderij Wakkerendijk 104. Nog geen jaar nadat ze getrouwd waren, stierf Gerrit in 1847.
Een zoon uit het eerste huwelijk van Geertje, Gijsbert van Essen trouwde later met Marritje de Bruin, dochter van Wulfert de Bruin, een broer van Gerrit.

We gaan hier verder met deze broer:

I.2.1.2 **Wulfert de Bruin**
geboren Neerlangbroek 04-07-1807
gedoopt Neerlangbroek (NH)
19-07-1807
overleden Eemnes 21-03-1890
trouwt ca. 1830
Antje van Ee

Na hun huwelijk vestigen Wulfert en Antje van Ee zich in De Bilt. Daar worden tussen 1832 en 1849 uit dit huwelijk negen kinderen geboren. Dochter Marritje (1833-1891) trouwt met Gijsbert van Essen. Zij woonden Wakkerendijk 104. Dochter Gerrigje (geboren 1844) trouwt met Meins Dop.
Vader Wulfert heeft zijn oude dag waarschijnlijk bij één van zijn kinderen in Eemnes doorgebracht, waar hij in 1890 is overleden.

Familiefoto achter huize "Ruimzicht"
Wakkerendijk 72 ± 1890
v.l.n.r. Helena M.J.H. de Bruin-Aalders (1852-1932), onbekend, onbekend, Gerrit de Bruin (1849-1918), Hélène M.H.M. Cocheret de la Morinière weduwe van Joh.Chr. Aalders (1826-1907)

HKE- 145

Stamboom van het geslacht De Bruin

Wulfert (de Bruin) x Jannegie ?
(ca. 1690-)

Aart de Bruin x Jannegie Gerrits van Woudenberg
(ca. 1725-) Neerlangbroek

Gerrit de Bruin
(ca. 1735-)

Jannigie de Bruin x Gijsbert Janse van Essen
(1754-1811) (1734-1808)
Wakkerendijk 104

Wulfert de Bruin
(1775-)
Neerlangbroek

Wulfert van Essen x Geertje van Veldhuijzen
(1786-1842) (1802-1875)
Wakkerendijk 104

Gerrit de Bruin x Geertje van Veldh
(1804-1847) (1802-1875)
Wakkerendijk 104

Gijsbert van Essen x Marritje de Bruin
Wakkerendijk 104 (1833-1891)

Gerrit de Bruin x Helena M.J.H. Aalders
(1849-1918) (1852-1932)
Wakkerendijk 72

Helena de Bruin
(1893-1975)
Laren NH
ongehuwd

Jannetje de Bruin x Arent Jongerden
(1911-)
o.a. Streefoordlaan 2
Torenzicht 67

Aalt de Bruin
(1916-1974)
o.a. Laarderweg

annegie van Barneveld
eerlangbroek

Willemijntje Wulfertse

en

Wulfert de Bruin x Antje van Ee
(1807-1890)
o.a. De Bilt
Eemnes

Teunis de Bruin x Jannetje Grootveld
(1820-1889) (1824-1898)
Laarderweg 39

Vulfer de Bruin x Wilhelmina M. Brinkman
1862-1924) (1865-1947)
aarderweg 39

Cornelis de Bruin x Jannetje Stoffelsen
(1866-1940) (1882-1950)
Streefoordlaan 1/11

annetje
Ruizendaal

Teuntje x Gijs
de Bruin van Dijk
(1917-)
Soest

Teunis x(1) Gijsbertje
de Bruin Snel
(1919-1989) (1918-1956)
x(2) Johanna
van Zoeren
Streefoordlaan 1/11

Eén van zijn zoons vestigde zich in Eemnes. Dat was:

I.2.1.2.9 **Gerrit de Bruin**
geboren De Bilt 16-12-1849
overleden Eemnes 12-04-1918
trouwt Eemnes 28-04-1892
Helena Maria Johanna Hendrika Aalders
geboren Amsterdam 22-08-1852
overleden Laren 23-03-1932

Gerrit woonde in bij zijn zus Marritje, getrouwd met Gijsbert van Essen op Wakkerendijk 104. Hij verdiende de kost als melkboer. Op een gegeven moment heeft hij contact gekregen met een dame van goede stand. Dat was Helena Aalders, die in Baarn woonde. Ze was een dochter van Johannes Christiaan Aalder en Hélène Marie Henriëtte Madeleine Cocheret de la Morinière. Toen het tot trouwplannen kwam, kochten Gerrit de Bruin en zijn vrouw Huize Ruimzicht op Wakkerendijk 72. Helena Aalders en haar moeder vestigden zich daar op 6 april 1892 en na zijn huwelijk op 28 april 1892 kwam ook Gerrit de Bruin daar wonen.In zijn huwelijksacte wordt Gerrit koopman van beroep genoemd.
Tot zijn dood in 1918 bleef Gerrit op Huize Ruimzicht wonen. Tot haar dood in 1907 woonde zijn schoonmoeder bij hem in.
Kort na het overlijden van Gerrit (12 april 1918) verhuisden zijn vrouw en dochter naar Wakkerendijk 80 en op 7 mei 1919 verhuisden zij naar Laren.

De enige dochter van Gerrit en Helena Aalders was:

Helena Maria Henriëtte Madelaine De Bruin
geboren Eemnes 18-02-1893
overleden Laren NH 05-01-1975

Ze bleef ongehuwd en werkte vele jaren als onderwijzeres in Laren. In haar begintijd is ze nog even aan de Openbare School van Eemnes verbonden geweest (±1912). Ze werd Lena genoemd en ze had een woning aan de Kerklaan in Laren.

Naast Gerrit de Bruin (1804-1947) en Wulfert de Bruin (1807-1890) hadden Wulfert de Bruin en Willemijntje Wulfertse nog een zoon die naar Eemnes kwam. Dat was:

I.2.1.3 **Teunis de Bruin**
geboren Langbroek 19-06-1820
overleden Eemnes 14-03-1889
trouwt Eemnes 12-05-1859
Jannetje Grootveld
(1824-1898)

Ook Teunis de Bruin woonde enige tijd bij zijn familieleden op de boerderij Wakkeren-

Groepsfoto Openbare Lagere School Eemnes ± 1911. Geheel links juffrouw Lena de Bruin (1893-1975) van Huize Ruimzicht Wakkerendijk 72

dijk 104.
Na zijn huwelijk heeft hij met zijn gezin enige tijd in het Tolhuis gewoond, op de driesprong Wakkerendijk-Meentweg-Laarderweg. Volgens de familieverhalen was het van Teunis bekend, dat hij op zondag geen tolgeld wilde beuren; hij gaf het verkeer dan vrij toegang. Verder was hij landbouwer. Nadat hij een aantal jaren getrouwd was, heeft hij zich met zijn gezin gevestigd in het nieuw gebouwde boerderijtje Laarderweg 39.
Uit zijn huwelijk met Jannetje Grootveld zijn naast een levenloze dochter en een jong gestorven zoon nog twee zoons geboren. De oudste was:

I.2.1.3.1 **Wulfer de Bruin**
geboren Eemnes 30-08-1862
overleden Eemnes 05-02-1924
trouwt 1908
Wilhelmina Maria Brinkman
geboren Haarlemmermeer 10-02-1865
overleden Eemnes 05-03-1947

Nadat zijn ouders waren overleden, bleef Wulfer met zijn broer Cornelis wonen op het boerderijtje Laarderweg 39. Het was een klein bedrijfje met 5 à 6 koeien. Toen zijn broer in 1907 trouwde bleef Wulfer alleen achter. Niet voor lang echter, want in 1908 trouwde hij met Wilhelmina Maria Brinkman. Mina Brinkman had ook nog enige tijd een soort winkeltje in haar huis op Laarderweg 39. Daar verkocht ze een beetje sigaren, sigaretten en snoepgoed. Ze werd daarvoor bevoorraad door Elsinga, die zijn bedrijf aan de Molenweg had. Uit het huwelijk van Wulfer en Mina zijn geen kinderen geboren. Nadat Wulfer in 1924 was overleden, heeft Mina enige tijd in Leusden gewoond bij haar familie.
Vrij snel daarna kwam ze weer terug naar Eemnes. Ze ging inwonen bij Hensbergen op

Kerkstraat 7. Aan de oostzijde van het huis had ze een grote kamer met bedstee. Volgens de verhalen gaf ze aan huis brei-en naailessen voor ongeveer 25 cent. Haar hond noemde ze Boertje. 's Winters had ze 4 à 5 kippen binnen onder de tafel. Ze had een stekelvarken in de keukenkast. Toen haar gezondheid achteruit ging, is ze verzorgd door Jan en Betje Scherpenzeel aan de Molenweg.

Wilhelmina Maria Brinkman (1865-1947) getrouwd met Wulfer de Bruin, op de foto met haar poes en haar hond Boertje

De broer van Wulfer de Bruin was:

I.2.1.3.2 **Cornelis de Bruin**
geboren Eemnes 13-11-1866
overleden Blaricum 29-05-1940
trouwt Eemnes 18-10-1907
Jannetje Stoffelsen
geboren Nijkerk 14-10-1882
overleden Eemnes 02-10-1950

Naast het werk op de boerderij deed Cornelis de Bruin in zijn jeugd ook al molenaarswerk op de Eemnesser molen bij de familie Pas. Zo moest hij, als er een schip aankwam in de Eemnesser haven, de aangevoerde maïs of het graan in zakken scheppen en daarna naar de Molenweg brengen. Ook moest hij met paard en wagen vaak meel wegbrengen.
Op de molen van Pas heeft hij ook zijn toekomstige vrouw Jannetje Stoffelsen leren kennen. Ze was geboren in Nijkerkerveen, had haar jeugd doorgebracht in Barneveld en heeft jarenlang als dienstbode gewerkt bij de molenaarsfamilie Pas.
Nadat het paar in 1907 getrouwd was, heeft het tot 1911 gewoond op Laarderweg 43. Van 1911 tot 1913 woonde het gezin op Laarderweg 37, het huis van Jan Manten (later Emrec). Daar werd de oudste dochter Jannetje geboren. In 1913 liet Cornelis de Bruin door Gijs Breunesse en Gerrit Dop een nieuw boerderijtje bouwen aan het einde van de Streefoordlaan. Het adres werd Streefoordlaan 1, tegenwoordig is dat nummer 11.
Cornelis de Bruin begon er met twee koeien, wat kalveren en wat varkens om te mesten. Hij had land in de polder, waar hij nog met de zeis maaide. Ook had hij een stuk bouwland op de driest, net voorbij het kerkhof aan de Laarderweg. Daar verbouwde hij rog, haver, koolraap, graan en knollen. Cornelis de Bruin was een rustige man, die leefde voor zijn

Cornelis de Bruin (1866-1946) en zijn vrouw Jannetje Stoffelsen (1882-1950)

HKE- 153

Op de voorgrond Jannetje de Bruin (1911) en haar man Arent Jongerden. Daar achter Aalt de Bruin (1916-1974) en zijn vrouw Jannetje Ruizendaal

gezin en zijn bedrijf. Hij knutselde graag en had altijd een mooie groetentuin. Hij is overleden in de roerige meidagen van 1940. Hij had in die tijd nog twee koeien. Snel na het uitbreken van de oorlog moesten alle Eemnesser koeien geëvacueerd worden. Cornelis hield één koe thuis en liet er één wegvoeren. Na enkele dagen kon hij zijn koe weer halen op de Gooise meent onder Blaricum. Daar moest hij over een plank lopen die over een sloot lag. De inspanning was hem echter te groot geworden. Hij kreeg waarschijnlijk een hartverlamming, viel achterover in de sloot en is toen vermoedelijk verdronken.
Tien jaar later (1950) is zijn vrouw overleden, die aan de Streefoordlaan was blijven wonen.

Uit het huwelijk van Cornelis de Bruin en Jannetje Stoffelsen zijn vier kinderen geboren:

I.2.1.3.2.1 **Jannetje de Bruin**
geboren Eemnes 28-04-1911
trouwt Eemnes 22-09-1937
Arent Jongerden

Jannetje is vóór haar trouwen in totaal negen jaar in betrekking geweest. Zo werkte ze 5 jaar in Blaricum. Na haar huwelijk in 1937 woonde ze met haar gezin tot 1957 op Streefoordlaan 2. Haar man had daar een rietdekkersbedrijf. Van 1957 tot 1988 woonde het gezin in Huizen. Sinds 1988 woont dit echt-

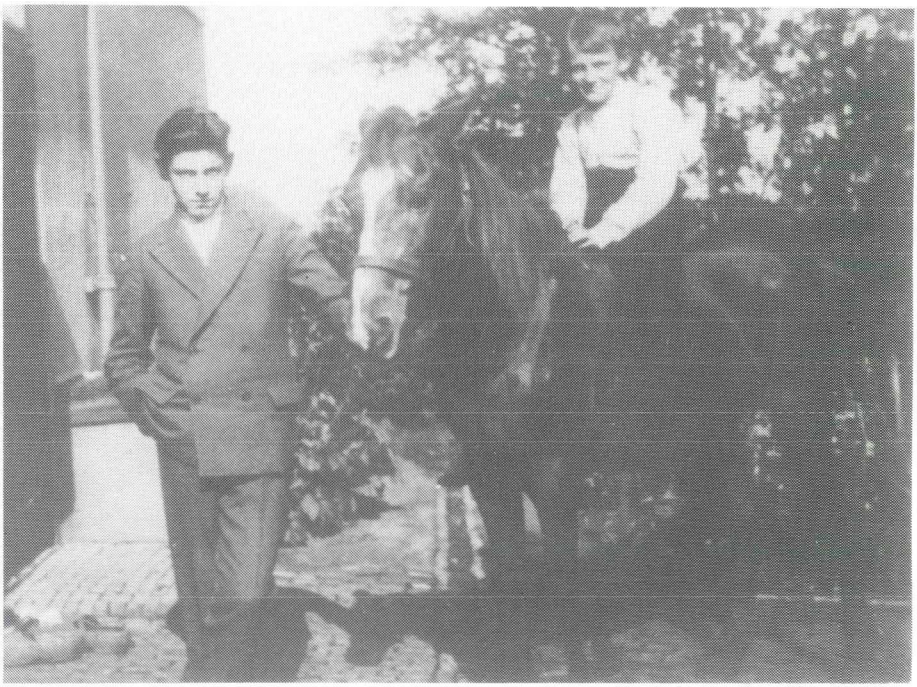

Aalt de Bruin (1916-1974) en zijn broer Teunis de Bruin (1919-1989)

Aalt de Bruin (1916-1974), tuinman in Eemnes

paar weer in Eemnes en wel op het Torenzicht.

I.2.1.3.2.2 **Aalt de Bruin**
geboren Eemnes 06-03-1916
overleden Eemnes 01-11-1974
trouwt Eemnes 21-04-1949
Jannetje Ruizendaal

Aalt voelde zich al jong aangetrokken tot het hovenierswerk. Hij is begonnen in de kwekerij bij de familie Van Veenendaal in Laren. Vervolgens is hij knecht geworden bij Puijk in Blaricum. Daar heeft hij een goede leerschool gehad. In 1946 is hij voor zichzelf begonnen met het verzorgen van tuinen. Hij was toen nog niet getrouwd en werkte vanuit het ouderlijk huis aan de Streefoordlaan.
Na zijn huwelijk met Jannetje Ruizendaal werd eerst enige tijd een bovenwoning bij Zr. Koops op Laarderweg 31a betrokken. Later woonde het gezin op de Veldweg en daarna op Laarderweg 60. Het ging goed met het tuinieren. Was Aalt begonnen op de fiets met een

karretje er achter, op een gegeven moment werd het een luxe wagen met een karretje er achter. Geheel plotseling kwam er op 1 november 1974 een einde aan het actieve leven van Aalt de Bruin. Zijn bedrijf werd overgenomen door zijn zoon Kees, die al bij zijn vader werkte en zoon Aalt, die ook al bij zijn vader werkte, maar nog één dag naar school ging.
Enige tijd nadat de nieuwe snelweg A-27 in 1977 was voltooid, konden de Gebroeders De Bruin een stuk grond kopen, dat tussen de A-27 en de gemeentegrens met Laren lag. Het was grond van de Hervormde Kerk van Eemnes-Binnen die er daar wat verloren bij lag. De beide

Bij het ouderlijk huis Streefoordlaan.
v.l.n.r. Teuntje de Bruin (geb. 1917), Aalt de Bruin (1916-1974), Teunis de Bruin (1919-1989) en Jannetje de Bruin (geb. 1911)

v.l.n.r. Teuntje de Bruin (geb. 1917), moeder Jannetje Stoffelen (1882-1950), Teunis de Bruin (1919-1989) en Jannetje de Bruin (geb. 1911)

broers hebben de grond gekocht voor hun tuinactiviteiten. Ze begonnen er in een zomerhuisje en binnen 15 jaar bouwden ze er een prachtig tuincentrum op.

Vader Aalt de Bruin is ook actief geweest in het maatschappelijk leven.
In juni 1950 kwam hij als diaken in de kerkeraad van de Nederlands Hervormde Kerk van Eemnes-Buiten. Later werd hij ouderling en gedurende diverse jaren president-kerkvoogd. Tot zijn dood in 1974 heeft hij dus 24 jaar voor de kerk gewerkt.
Daarnaast is hij lid geweest van het Schoolbestuur van het Protestants Christelijk onderwijs in Eemnes.

I.2.1.3.2.3 **Teuntje de Bruin**
geboren Eemnes 09-12-1917
trouwt Eemnes 11-06-1952
Gijs van Dijk

Dit echtpaar vestigde zich in Soest.

I.2.1.3.2.4 **Teunis de Bruin**
geboren Eemnes 05-09-1919
overleden Eemnes 15-04-1989
trouwt 1) Eemnes 05-08-1951
Gijsbertje Snel (1918-1956)
trouwt 2) 29-10-1958
Johanna van Zoeren

Teus nam het boerenbedrijf van zijn vader op Streefoordlaan 1 (11) over.

Tot zover dit familie-overzicht van het geslacht De Bruin in Eemnes.
We zijn dankbaar voor de hulp die we bij het samenstellen van dit artikel hebben gekregen van mevrouw J. Jongerden-de Bruin, de heer A. Jongerden en mevrouw J. de Bruin-Ruizendaal. Zij gaven informatie en stelden foto's beschikbaar.

Mocht u aanvullingen hebben op dit artikel of mocht u het ergens niet mee eens zijn, dan kunt u contact opnemen met de samenstellers:

Henk van Hees
Kerkstraat 15
Eemnes
tel. 5389849

Bertie van Wijk-Blom
Raadhuislaan 39
Eemnes
tel. 5314689

★

Wilhelmina Arends-Bruinekool
Ze overleefde een ernstig ongeluk en werd 101 jaar.

Enige tijd geleden ontvingen we van één van onze leden oude krantenknipsels. Daarin lazen we onder andere over een ernstig verkeersongevaal in mei 1947, waarbij de Eemnesser mevrouw Wilhelmina Arends-Bruinekool een ernstige hersenschudding opliep en een 10 cm diepe vleeswond aan haar heup. Kort daarop kwam het bericht dat zij op 17 mei 1996 was overleden op de leeftijd van ruim 101 jaar.

Het is uniek dat een inwoner van Eemnes zo'n leeftijd bereikt. Ook opvallend is het dat ze na het ongeluk nog zo oud is geworden. Reden genoeg om even bij deze feiten stil te staan. In een geanimeerd gesprek met haar drie kinderen en haar schoondochter en schoonzoon Hans werd haar levensloop opgehaald, waarna er genoeg gegevens waren om dit artikel te schrijven.

Wilhelmina (Wim) Bruinekool werd op 27 februari 1895 geboren in Zwartebroek (gemeente Barneveld) als dochter van Jan Bruinekool en Willemijntje Schut.
Toen ze 14 jaar was verliet ze het ouderlijk huis in Zwartebroek om bij verschillende boeren te gaan werken. Terwijl ze daar in dienst was, woonde ze er ook meteen bij in. In de beginperiode werkte ze bij een kleiboer. Ze had het daar niet zo naar haar zin. Toen ze tegen haar vader zei, dat ze weg wilde, gaf hij als antwoord dat ze moest blijven. Ze is toen gebleven voor een tientje meer en een nieuwe hoed. Later werkte ze negen jaar bij Van Ginkel, een boer onder Amersfoort en vier jaar bij Van Maanen. Daar bleef ze totdat ze trouwde. De uitverkoerene was Andries Arends, afkomstig uit Barneveld.

Ze trouwden op 5 november 1926 in Barneveld.
Andries Arends had een stuk bosgrond in Appel

Wielrijdster aangereden

EEMNES. Gisteravond omstreeks zeven uur vond aan het begin van de Laarderweg ter hoogte van de woning van de fam. J. van 't Klooster een ongeval plaats, dat wonder boven wonder nog vrij goed is afgelopen. De 52-jarige wielrijdster, mevr. Wilhelmina Bruinekool, echtgenote van de veehouder A. Arends, wonende alhier, reed op de Laarderweg in de richting Laren, toen uit deze richting een met paard bespannen boerenwagen als tegenligger, bestuurd door de veehouder T. R., alhier, kwam aangereden.

Achter mevr. Arends kwam, eveneens in de richting Laren rijdend, een luxe auto, bestuurd door de heer J. v. O. uit Vught, welke de boerenwagen moest passeren. Vermoedelijk moet het slachtoffer, volgens ooggetuigen, door 't claxonneren van de achter haar rijdende auto zijn geschrokken en bij het zich van de weg begeven om op het daarnaast gelegen grindpad haar weg te vervolgen op de boven het pad uitstekende wegkantlaag, bestaande uit oude gedeeltelijk gebroken stenen, de macht over haar stuur zijn kwijt geraakt, juist op het moment dat de luxe auto haar passeerde. Mevr. A. kwam hierdoor met haar linkerheup tegen de auto te vallen en werd door de achterkruk van de rechterzijde van de auto in haar heup gegrepen, waardoor zij een zeer diepe vleeswond ter hoogte van haar heup bekwam. Met haar rijwiel kwam zij vervolgens te vallen op de grasberm langs genoemde weg.

De onmiddellijk ter plaatse verschenen geneesheren Dr. J. Fros, alsmede Dr P. A. Keeman, de huisarts van het slachtoffer, constateerden een zeer diepe vleeswond op de heuphoogte en dat het slachtoffer tevens een hersenschudding had bekomen, waarop mevr. A. per ziekenauto werd vervoerd naar het St. Jansziekenhuis te Laren.

Naar wij vernemen is de toestand van het slachtoffer bevredigend.

De Bel, mei 1947

zelf ontgonnen en daarop liet hij een nieuw boerderijtje bouwen. Daar werden in 1927 dochter Eef en in 1930 zoon Jan geboren.

Eemnes

Andries Arends wilde toch wel wat "groter gaan boeren". In Eemnes woonde een zuster van zijn vrouw, Bartje Bruinekool. Zij was getrouwd met Bart Donelaar (Wakkerendijk 90). Van zwager Bart Donkelaar hoorde de familie Arends dat de boerderij Wakkerendijk 104 leeg stond (eigendoom Diakonie Hervormde Kerk Eemnes-Buiten). Andries Arends had daar wel zin in en in 1931 verhuisde de familie naar Eemnes naar Wakkerendijk 104. Tante Geurtje, getrouwd met Gert Bruinekool, een broer van moeder Wim hielp bij het schoonmaken van de boerderij. Toen ze door het bovenraam uitkeek over de weidse Eemnesser polder, vroeg ze aan haar schoonzus Wim of er achter in die polder ook mensen woonden. Ze reageerde met de uitspraak dat ze daar voor geen geld zou willen wonen.
Een jaar later (1932) trok ze met haar man Gert Bruinekool in de boerderij bij de Sluis. Weer een paar jaar later rond 1937 kwam nog een broer naar Eemnes. Dat was Willem Bruinekool, die met zijn gezin op Wakkerendijk 90 ging wonen om het boerenbedrijf van zus Bartje te gaan runnen.

Het beviel Andries Arends en Wilehlmina Bruinekool goed in Eemnes. In 1938 werd nog een dochter geboren: Wilhelmina (Mien) later getrouwd met Bertus Breunesse. Zij heeft nooit in de wieg gelegen. Ze lag bij vader en moeder achter in de bedstee. Tijdens de oorlog beleefde het gezin op de boerderij drukke en intensieve jaren. In mei 1947 overkwam moeder Wim het ernstige ongeluk waarvan hierbij het verslag staat. Nadat ze weer genezen was zei de huisarts, doker Keeman, dat ze

Andries Arends (1899-1982) en zijn vrouw Wilhelmina Arends-Bruinekool (1892-1996) in de boerderij Wakkerendijk 90 te Eemnes. Deze foto is gemaakt rond 1980

weer moest gaan fietsen. Hij heeft toen met haar allerlei oefenrondjes om de hooiberg gereden. Zo kreeg hij haar weer op de fiets. In 1954 trouwde zoon Jan en hij trok met zijn vrouw gedurende 3½ jaar bij zijn ouders in. In 1967 stopte Andries Arends met boeren. Hij en zijn vrouw verlieten de boerderij Wakkerendijk 104 en trokken in bij zoon Jan op Wakkerendijk 90. In augustus 1981 verliet de hele familie deze boerderij. Het nieuwe onderkomen was aan de Streefoordlaan 16 en 18. Vader Andries Arends is overleden op 1 december 1982. Moeder Wilhelmina Bruinekool is daar blijven wonen tot haar 92e jaar in 1987. Toen brak ze haar heup en vanaf dat moment verbleef ze in ziekenhuizen en verpleeghuizen. De laatste 8 jaar was haar onderkomen het verpleeghuis "Zonnehoeve"" in Hilversum. Daar vierde ze op 27 februari 1995 haar 100e verjaardag en daar is ze op 17 mei van dit jaar overleden.

Volgens haar kinderen was ze vrolijk en opgeruimd van aard. Ze heeft altijd lopen zingen en fluiten en zat nooit in de put. Als er problemen waren, zei ze:"O, dat lost vanzelf wel weer op!" Het ongeluk daargelaten, is ze altijd goed gezond geweest. Nadat ze negen keer een bezwering in haar keel had gehad, zijn haar keelamandelen eruit gehaald. Ze was altijd actief met kaas maken, met karnen en met de eierhandel. Klanten die aan huis kwamen, kregen van haar altijd koffie en beschuit met kaas. Tandarts Van Rijn, die in de veertiger jaren bij Ant Eek in woonde, heeft haar eens een gebit gegeven in ruil voor een maal boerenkool en een worst. Verder was de bloementuin haar heiligdom en in de vrije tijd was ze verzot op domino-spelen. In haar hele leven is ze één keer met haar man op vakantie gegaan. Een kennis uit Laren had een zomerhuisje in Friesland en daar zijn ze een

Wilhelmina Arends-Bruinekool geboren 27-02-1895 overleden 17-05-1996. Ze bereikte als 101-jarige een leeftijd die voor een bewoner van Eemnes uniek is.

dag of wat naar toe gegaan om aardappels te rooien.
Al woonden moeder Arends-Bruinekool en haar man vanaf 1931 in Eemnes, ze zijn altijd de Nijkerkerkrant (later Barnevelder) blijven lezen.

Tot zover het levensverhaal van deze sterke vrouw uit onze Eemnesser gemeenschap. We zijn de kinderen en aangetrouwden bijzonder dankbaar voor hun bereidwillige medewerking aan dit artikel.

Henk van Hees

★

Wist U dat.....

wij in de Oudheidkamer onder andere een stel schitterende kasten voor het opbergen van klederdrachten hebben gekregen. Deze zijn belangeloos gemaakt door ons lid Adriaan Brouwer.
Onze hartelijke dank hiervoor.
Wij zijn trots op al onze vrijwilligers die zich inzetten voor onze Kring.
Als u iets voor onze Historische Kring wilt doen, neem dan contact op met Mary van der Schaal, tel. 035-531 7093.

Het Bestuur.

★

Wie herkent ze?

Deze keer twee foto's waarvan we graag zoveel mogelijk informatie willen hebben.

Foto I is waarschijnlijk gemaakt na een Bejaardentocht. Wie weet nog waar en wanneer? Ook zouden we graag zoveel mogelijk namen willen weten van de dames in klederdracht en van de non.

Foto II is genomen bij de Mariaschool eind jaren twintig. Ook hiervan zouden we graag

zoveel mogelijk informatie willen hebben. De namen van de onderwijzers zijn bekend. Het gaat ons om de namen van de jongens.

Wie over de foto's veel of weinig weet te vertellen kan contact opnemen met:

Henk van Hees
Kerkstraat 15
3755 CK Eemnes
035-5389849

★

1 2 3 4 5 6 7

168- HKE

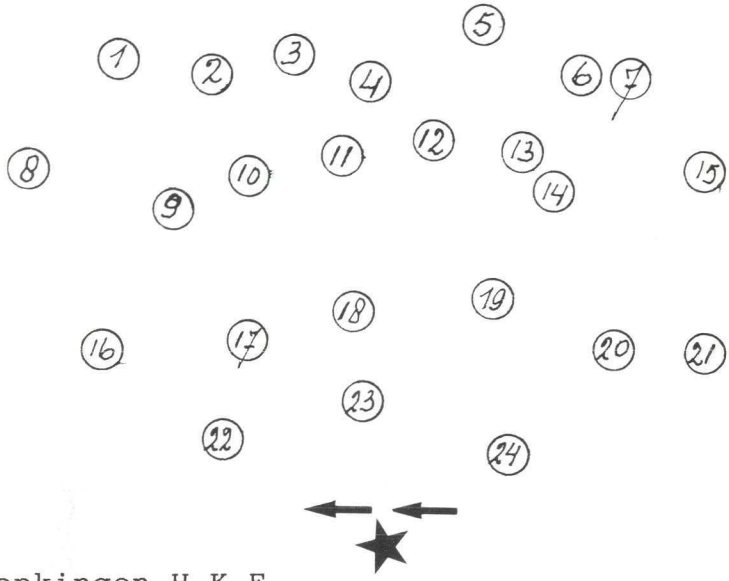

Schenkingen H.K.E.

In de afgelopen periode ontvingen wij de volgende zaken voor de collectie van de HKE:

★

- 10 tijdschriften-en krantenartikelen betreffende Eemnes
  1 tijdschrift (Toeristenkampioen. 14e jrg. nr 5, 1 mrt 1951) van
  Museum Flehite
  Westsingel 50 Amersfoort

★

- Koperen brandblusser - borstboor
  van
  J.H.O. Dop
  Streefoordlaan 46 Eemnes

★

- Foto van Dominee Kolkert
  van
  Mevrouw C. Roodhart-Wiggerts
  Laarderweg 21 Eemnes

★

- Twee foto's van Tinus de Toeter
  (Tinus Majoor)

van
T. Wortel
Eemnesserweg 21 1261 HE Blaricum

★

- Kanten mutsje
  van
  Mevrouw Ruizendaal
  Torenzicht 100 Eemnes

★

- Pamflet "De aanstaande rechtszitting van Anton Aardbei (Mussert)" 13-11-1945
  Hooisteker/Foto's van 50 jaar Bevrijdingsfeesten/kalenderblaadje van 5 mei 1947
  van
  P. Leeuwenkamp
  Binder 1 3755 WP Eemnes

★

- Portret olieverf op doek van Koningin Wilhelmina als jonge vorstin. Moet in Eemnes gehangen hebben: Voorheen van Bertus Groen
  via
  C. en M.v.d. Voort-Groen
  Wandelpad 62 Hilversum

★

- Foto van Koningin Emma
  Foto van Koningin Wilhelmina
  + trommeltje
  van
  B. de Boer
  Ericaweg 58 Laren

★

- Een staartkap+zwart ondermutsje
  van
  Mevrouw A. de Bruijn-de Gooijer
  Wakkerendijk 1 Eemnes

★

- Zilveren oorijzer
  van
  Mevrouw P. Lanphen-van Hamersveld
  Ludenweg 6 Blaricum

★

170- HKE

- Genealogische gegevens van de families
  Keizer en Snoek
  van
  P.H. Schrijvers
  Broeklaan 8b, Dwingeloo

★

Voor al deze schenkingen zeggen wij de gevers hartelijk dank.

★

Wie doet er mee?
Wie weet er van?

Rubriek waarin staat met welke onderzoeken en projecten onze leden bezig zijn. Iedereen die erin geïnteresseerd is om mee te doen en die kan helpen aan materiaal kan contact opnemen met de desbetreffende personen:

★

Henk van Hees,Kerkstraat 15,Eemnes,
tel. 5389849 is bezig met:
- de geschiedenis van het amateurtoneel in Eemnes.

★

Jaap Luijf,Reijerserf 5,Eemnes,tel.5313086
is bezig met:
- de familie Luijf in Eemnes.
  Gevraagd:
  o.a familieverhalen, foto's, familieberichten.

★

Wiebe van IJken,Everserf 20,Eemnes,
tel. 5389367 is bezig met:
- de uitwerking van het armenboek van de gemeente Eemnes (1637-1768).

★

Livia Lankreijer,Aartseveen 94,Eemnes tel.
5389198 is bezig met:
- klederdrachten van Eemnes en omgeving. Wie helpt mee uit te zoeken wat er vroeger in Eemnes aan klederdrachten gedragen werd. We

hebben heel mooie inventarisatieformulieren. We zoeken alleen nog een paar mensen erbij om ze in te vullen. Dit kan met de kleding in de hand of aan de hand van oude foto's.

★

Wie helpt?

Wiebe van IJken, tel. 5389367
Bertie van Wijk-Blom, tel. 5314689
Henk van Hees, tel. 5389849
zijn bezig met:
- het aanleggen van een verzameling bidprentjes van mensen die in Eemnes gewoond hebben. U kunt ons al een plezier doen wanneer u de mogelijkheid biedt om kopietjes te laten maken van uw bidprentjes.

★

Henk van Hees, Kerkstraat 15, tel. 5389849
Bertie van Wijk-Blom, Raadhuislaan 39, tel. 5314689
zijn bezig met:
- de families Kuiper en Meijer
- de familie Bieshaar.

Gevraagd: o.a. familieverhalen, foto's, familieberichten.

★

★

★

★